內政部登記證京警字第六一二三號　中華郵政特准掛號立券按照總包特別郵資寄遞之報紙
（第四七七七）　社址：上海河南路五三七號　編輯部電話九八四九九　經理部電話九六五五五

立報

社長陸京士　發行人嚴服周

國營招商局船期公告

定期班

甬波線	江亞	逢星期一・三・五開	金利源碼頭
	江靜	逢星期二・四・六開	金利源碼頭
天津線	錫麟	逢一日十一日廿一日開	虹口東大名路光豐路口本局第一碼頭（即北橋）
	元培	逢四日十四日廿四日開	
	秋瑾	逢七日十七日廿七日開	
長江線	江漢 江安 江順 江泰 江寧 江新	逢星期一・二・四・六結關	新開河本局第三碼頭（即金利源碼頭）
		逢星期二・三・五・日開船	

裝貨—廣東路二〇號電話一九六〇〇
客票—四川路一一〇號電話一九六四六

金華窰業廠

出品……大小各式火磚其他耐火材品
廠址：大統路西面中興路一七一

三鐘套鞋

歷史悠久　品質精良
上海民生橡皮廠出品

本報的內容力求大衆化新聞翔實主張公道文字簡潔編排新穎

瀋南國軍續有進展

鄭州信陽間已無大股匪蹤

魯中清剿部隊殲匪一個團

【瀋陽十二日電】瀋南國軍，續有進展，我精銳部隊連日向蘇家屯以南匪區掃蕩，殘匪紛紛奪路潰竄，復經我空軍炸射，死傷尤鉅，刻蘇家屯南六公里內已無匪蹤。

【徐州十二日電】豫境鄭州信陽間之平漢路兩側地區，經各路國軍嚴密搜剿，已無大股匪蹤，原竄尉氏陳留之陳匪第一三兩六各縱隊殘餘，在國軍勇猛追擊之下，已先後自開封野雞崗間越隴海北竄魯西城武附近，刻續爲國軍圍殲中。

【徐州十二日電】魯中國軍清剿部隊，近兩日來續在博山西茶野口圍老莊闘擊潰共匪一個團，斃匪百餘。

【徐州十二日電】㊀豫東國軍，在野鷄崗附近，將陳匪第四縱隊第十二師第三十五團擊潰後，該部殘匪，紛紛向西北逃竄，其主力已抵舊考城以西地區，我追擊部隊正追剿中。㊁陳匪第三六兩縱隊，已竄抵蘭封東北，某部國軍，正呼應魯西之某團，向匪會剿。

公教人員三斗食米 配發辦法業已決定

【南京十二日電】全國各地中央公教人員自二月份起，一律無價配給中等食米三市斗，中央在各地服務之文武職人員，平等待遇，其配發辦法四項，亦經決定由行政院公佈施行，該辦法爲：㊀中央機關公教人員，自三十七年二月份起，每人每月，無價發給中等食米三市斗，技工及工役，每人每月無價發給中等食米二市斗，警察機關未領有食米之警官警員，準照職員例辦理，而上述所稱中央機關，以普通政府機關，民意機關，及國立學校，並在年度國家總預算列有生活補助費者爲限，軍事機關部隊，公有營業機關，及事業機關，其生活補助費在事業費內統籌者，概不發給。㊁京，滬，平，津一律照實配發實物，其他各地區，以糧食缺乏，暫按規定，配發食米數量折發代金，而上述食米代金標準，以一省（市）爲一區由糧食部按月根據各區上月平均零售糧食價格核定，通知財政部，並呈報行政院備查，各機關員工，應領食米代金，由財政部依糧食部核定各區各月食米代金標準，按照各機關各月份生活補助費員工名額，在國家總預算生活補助費準備金項下，撥實動支，統由各機關按照實有員工人數核發，上述之準備金，如有不敷，得由財政部先則墊撥，事後再行補辦手續。㊂平津以麵食爲主，職員每人每月改發二號麵粉三十三斤（等于食米三市斗，折合麵粉一袋之四分之三），技工及工役，每人每月麵粉廿二斤（等于食米二斗折合麵粉半袋），京滬按第一項規定發給食米或等量麵粉，領發米麵手續，均由各機關憑配售機關所發配購證，向當地撥糧機關集體具領，其不需實物者，由糧食部備價收購，京滬平津依日用品供應辦法規定，原有配售之食米或麵粉，自二月份起取消。

美機一架飛瀋失蹤

【聯合社北平十一日電】美海軍C四六型機一架，今晨載同瀋陽美領事館給養，自北平飛赴瀋陽，途中忽告失蹤，[illegible]落，抑或業已失事墜毀，現尚未悉。

各地米價漲勢 下月當可平復

歡迎外商來華投資 經委會昨討論辦法

【南京十二日電】全國經委員會，今日午舉行廿四次會議，張院長主席，鄒秘書長毓琨報告稱：滬津漢三地，過去一週米價，因年關關係，上漲最烈，其中又以漢口一地尤甚，全經會刻正磋商有效對策，以抑漲風，三月一日，當可好轉，報告畢，即討論提案：㊀歡迎外商來華投資設廠案，張院長當即鄭重表示，歡迎外商來華設廠，已見彼去歲發表之聲明，在第一期經濟建設原則及公司法礦業法上，均有規定，主管機關應根據各項規定，擬具歡迎外商來華投資設廠詳細辦法，並予各外商以種種之便利。㊁關於國營事業管理法，應草擬施行細則及實施辦法。

國大籌備工作 刻正積極展開

代表宿舍問題大致解決

【南京十二日電】國大籌備工作，刻正積極展開，關於代表住宿一項，籌備會根據上屆情形，決準備出席代表半數以上之宿舍，經各方協助，大部已獲解決，預計本月底當可全部完成，惟各地招待站之設立，已定三十八處，當視地區遠近，分別先後成立，各單位所需一切用物，經規定，應以上屆大會購置者，儘量利用爲原則，倘屬事實必須添置，應由總務組就該會預算範圍，統籌辦理，又國大籌備會於春節翌日，仍舉行業務會報，檢討以往一週間各項工作進行情形。

想返老還童 史達林注射細胞再生血清

【聯合社維也納十日電】美國報載，維也納[illegible]林，現在注射一種[illegible]再生血清，希望返老還童，此間蘇聯軍政各界，今日之對不予置信。

菲方提出答復 對我使館照會

【馬尼剌十一日合衆電】據可靠方面訊：菲副總統兼外長季里諾，對中國公使館之照會，已予答復稱：菲政府自法律立場而言，無允准華僑另建公共市場要求之可能。

教部青年輔導會 奉令撤銷說不確

【南京十二日電】頃據教育部青年復學就業輔導委員會負責人談稱：外傳本會已奉命撤銷之說不確，去年十一月間，行政院雖有「自卅七年起，關於各地流亡青年輔導救濟工作，交由有關各省市政府接辦」之密令，但在中央仍由本會負統籌計劃，指揮監督之責，目前全國青年，急待救濟，僅豫鄂皖贛湘五省流亡蕪湖，九江，蚌埠，安徽，合肥，沙市，宜昌，信陽，漢口及襄樊一帶者，已在一萬人以上，其他被迫逃亡開封，鄭州，濟南等地者約五萬人，晉陝豫邊境約三萬人，蘇魯豫邊區約一萬餘人：若加上東北華北各省市流亡青年，人數當不下百萬之衆，本會除分飭各有關省市青年輔導處積極予以輔導救濟外，並於剿匪前綫及邊區地帶添設工作隊，辦理新由匪區逃出流亡失學失業青年緊急救濟及臨時復學事宜。

美援華法案 日內即可宣佈

馬卿稱專用於經濟方面

【聯合社華盛頓十一日電】國務部長馬歇爾今日宣稱：五億七千萬元援華法案，日內當可宣布，其性質專用於經濟方面，但中國得在其職權之內，便宜行事，此項法案，尚待預算局批准，然後提請杜魯門總統認可。馬氏說明該法案性質爲經濟援助，係對記者問是否包括軍事援助南京政府有權在美國向廠商購買軍用品。馬氏並證實，新法案係要求國會撥款五億七千萬元供十五個月之用。

社評

中國農村經濟問題

目前中國農村經濟，實已陷於非常窮困的狀態。從一般農產的衰退中，我們可以窺見廣大農村的經濟，確是一年不如一年。依據中央農業機關的統計，全國糧食的生產，在抗戰期內，略有增加，但自勝利以來，逐年遞減。至於茶葉，木料，油類等物的生產，去年更大量減少。茶葉一項，去年僅產六六，〇〇〇噸，較之往年減少百分之八十二，桐油去年僅產六〇，〇〇〇噸，也比常年減產一半左右，一九三六年棉花生產量原爲四五七，〇〇〇噸，一九四五年竟減產至一二九，〇〇〇噸，僅及一九三六年的四分之一左右。

中國本是以農立國的，國民生活的主要的物品，本是農產；如果農產逐年衰退，這是表示整個農村經濟的衰退。要復興中國，首先要遏止這農產的衰退趨勢。下述各點，是目前急待實行的補救辦法：

第一：改善農村的政治環境。中國憲法雖已頒佈，可是全部政治環境的澄清，不是一蹴可幾的，現在廣大的農村，依然是受制於封建勢力，或半封建勢力。這一個勢力，一方面阻礙中央政府對於農村所施的改善的政策，一方面壓剝農村中貧苦的生產者。這是造成農產衰退的最基本的因素，非根本廓清不可。

第二：完成耕者有其田的政策。國父孫中山先生手創的民生主義，是以耕者有其田作爲全部土地政策的中心。國父深切明瞭，過去及現在中國社會動亂的根源，實繫於耕者無田可耕。在地主與高利貸的威脅之下，無出可耕的農民，非常容易的流爲散寇來破壞原有的極其貧弱的農村經濟基礎。北伐完成以來，國父的耕者有其田的政策，尚未澈底實行，致使中國農村經濟，不但不能復蘇，反而愈趨愈下，今後平均地權，實在是不容再緩了。

第三：學習美國的農產技術。美國是高度發展的資本主義國家。她的工業生產，固然是無與倫比的，而農業生產，也是極其科學化的。如果將中國農村的生產技術，比之美國，則彼此相差至少在一二世紀以上。這樣落後的生產技術，怎能保證近代化的生活環境！怎能在國際生產界上，取得優越的地位？現在朝野上下，所關心的多半是向美國借款的問題，殊不知比這更重要的就是如何學習美國高度發展的農產技術。國家和個人一樣，不能並且不應專靠借款而生活。只有發展自己的農產技術，才算是真正的自力更生，才能夠爭取列國的尊重。

以上所陳，都是常談，不過常談不見得就不可以治國平天下。我們確信，如果這些常談，一一實現，必定可以解決目前中國農村經濟衰退的問題。

救濟特捐勸募總額 暫定爲十萬億元

分配細目將由設計委會擬定

【南京十二日電】政院救濟特捐督導委員會十二日上午舉行例會，由王副院長雲五主席，繼續討論該會組織規程，會中已決定募捐總額暫定爲十三萬億元，其分配細目，及募捐標準均將由設計委員會擬定，設計委員除主委王撫洲，已於上次會議時決定外，各委員人選，迄今尚未推定齊全，惟委員中將包括行政院，內政，三部，及審計部，主計處，新聞局本週六可望成立，現津，渝，昆，京，各區募捐委員會人選，已初步推定，將一併呈院核聘。

視察新軍訓練基地 湯恩伯等一行飛台

美陸軍顧問團長偕行

【聯合社南京十二日電】美國陸軍顧問團長巴大維，今日偕陸軍訓司令湯恩伯，及訓練總監孫立人飛往台灣，首次觀察中國新軍訓練基地。巴氏擬在台灣勾留三日。

金霸王臥病故都 尚小雲雪裏送炭

【北平通訊】霸王金少山以神經系發炎症，纏綿病榻達四月之久，霸王爲人豪放，揮金如土，素無積蓄，一場寃孽病已使霸王窮囊皆空，力不能支。名伶譚富英，與霸王誼最親，原擬于三十一日在[illegible]搭桌戲，譚小培以近古稀之年，亦願盡棉薄之力，毅然粉墨登場，與其子富英孫元壽合演借東風。海報甫出，即轟動古城，此[illegible]父子祖孫同台佳構，定可賣一滿堂，預計除去必要開銷可收入達三千餘萬元，擬悉數送與霸王作醫藥生活之資。然則屋漏偏逢連夜雨，譚小培竟于公演前三日因滑冰摔傷甚重，不克出台，最遲亦須延至明正初十前後上演。而值此歲尾，正是需款之時，霸王遭此慘遇，其心境當不減于被困垓下之項羽也。津市某巨商，與霸王友誼甚篤，聞其慘況，極爲關懷，特煩日前由津返平之尚小雲攜來現款五百萬元，送與霸王應急，並帶來口信，此後尚可源源接濟，尚伶已於一日晚攜其繼任志秋前往金寓送款，並探霸王病況，二人原係故交，覩此慘象，竟至抱頭痛哭。而霸王于此青黃薄時獲得外地朋友溫情接濟，其感激心情概可想見。

討論糧食配給

滬平津穗京五市市長，定十五日在京舉行會議

【聯合社南京十一日電】糧食部，今日會同中美救濟協會，擬於十五日在此召集全國五大市市長舉行會議，討論糧食配給制度，上海市長吳國楨，北平市長何思源，天津市長杜建時，廣州市長歐陽駒，及南京市長沈怡屆時均將出席。

東北行轅主任 由衛立煌暫代

【瀋陽十二日電】蔣主席頃電此間，在陳兼主任病假期間，東北行轅主任職務，由衛總司令兼代。

【南京十二日電】國府十二日令：㊀國民政府主席東北行轅政務委員會常務委員鄭作華，另有任用，應免本職，此令。㊁特任鄭作華[illegible]，此令。㊂[illegible]加陸軍上將銜，此令。

監察院將起草行政檢討大綱

【南京十二日電】監察院十二日監委談話會中，再度討論行政檢討問題，姚委員雨平主席，各委員發言至爲熱烈，最後決定推何委員漢文起草總檢討大綱，俟下次會中，再行討論，詳細內容。

以精編方法謀讀者便利　重要新聞一條不少　勞工消息盡量多求

九九集

怕與拍

·慕容貞一·

△新年開筆，萬事大吉！

△寫點什麼呢？耳邊廂傳來的是街頭一陣「劈拍」之聲，不容你細細地想了。這其中有「高昇」，有「甩炮」，有連串的「小爆竹」，足夠你寫了，想些什麼？

△「高昇」自佳，「一刮兩響」，「劈霸」！「劈霸」！大官們指日高昇。小弟兄大家「劈霸」，沾點油水，「一年之計在於春」，預兆很好，皆大歡喜！

△甩炮呢，自會山姆叔叔們一陣「頂好」以後，當然一登龍門，身價十倍，咱們也覺得「此風可長」！更自生意盎然了！好在只一舉手之勞；小而可以嚇「人」勢勢，大而致肇事焚如，管他娘！因為有了「頂好」的理由，可以不負責任，不比「大爆竹」還須防灼傷「貴手」，所以決不「高抬」！

△小爆竹只好代表小百姓們了，一連串的給人緊緊地縛牢，何時打銀，悉聽尊便，等到「怕，怕，怕」地一陣呼號聲發出之時，早已粉身碎骨了，「怕」有何用？

△其實這是一個不聽話的打算，前事不忘，後事之師，「怕，怕，怕」，不是筆誤，便是尊耳欠聰；因為它早已告訴你，啓導你，「拍，拍，拍」，拍馬之「拍」，『一年之計在於春』，「拍」得上時，也許有『高昇』和『劈霸』之可能，至少也落得『嚇人勢勢』和可以『不負責任』了！

戰亂兵燹·石家莊破壞慘烈

吳祿貞墓廬遭劫

·葉葉·

歷來山西方面發生軍事行動，石家莊便成為軍要的軍事據點，但是此間雖屢經戰亂兵燹，決沒有在此次國共爭鬥中所遭破壞的慘烈，整個石家莊已幾被戰神毀滅了。最不幸的，戰禍所被，竟及泉下人，吳祿貞的那個坟墓，幾乎夷為平地。

石家莊昔為小鎮，因地當平漢正太兩鐵路線的衝衢，一時冠蓋雲萃，商業稠密，逐漸進化成為娘子關外重要之區，該處的正太飯店，尤為歷年間軍政要人發停駐逗留的所在，熙熙攘攘，幾似山陰道上，吳祿貞的墓廬，就在正太飯店的附近。

吳祿貞在清時，曾任山西巡撫，思想頗新，同情革命，致遭清廷之忌，未得善終，黃土一杯，青山埋骨。當吾人躑躅郊外，見彼殘碑斷碣，追懷傳言遺聞，瞑思其為人，不謂革命成功以後，卅餘年來，砲火數驚，此次內亂，致其墓廬為燬，吳氏泉下有知，亦當咨嗟嘆息呢。

吳墓距石家莊車站不數武，坐西朝東，南即正太飯店，北臨大橋，西為正太鐵路，東為平漢鐵路，墓係新式建築，但四週荊棘縱橫，荒蕪滿目，設不撫視碑文，倘不知為吳氏的埋骨之所呢，吳墓之前，有小亭，巋然左右，欄杆欹折，瓦甍欲墜，斜陽羅照，令人增無限悵惘，此次遭劫，可謂澈底的破壞了。

偽滿皇室逃生記

均量

「滿洲國」成立於九一八事變之次年。日本人從關內綁去了一個溥儀，逼上了寶座，先名之為執政，繼名之為皇帝，皇祚偷延了十三年之久。迨民國三十四年八月十日日本投降之後，關東軍司令部便決定遷都到安東，於是溥儀便莫明其妙地於十二日夜，匆匆被送到了安東去了。

溥儀到了安東之後，過了三天，關東軍便決定將溥儀送到日本本土，但安東無大機場，祗能以小飛機送到瀋陽，改乘大飛機到日本。但其時蘇軍業已佔領了瀋陽，溥儀到了，正是羊投虎口，蘇軍便將溥儀俘虜了，（傳溥儀即是在這時自殺的）剝去了他身上佩帶的所有勳章肩章，轉送到哈爾濱，然後將他保存在莫斯科，溥儀在莫斯科的生活情形如何，誰也不知道。

當溥儀在瀋陽被俘之後，遣留在安東的一大羣隨從臣侍后妃，情形便愈過愈慘，後來祗好各自逃生去了，有兩批人分別逃到臨江和大栗子兩地，此中包括溥儀之后，妹，妹婿，遠房兄姪，男姪，女侍醫，隨從宦官等等，一共約四十餘人，但不久便被『八爺』趕上，對於這批皇族，實施一番清算鬥爭之後，將『皇后』，『皇妃』隨從數人帶走，『皇后』被帶往吉林，『皇后』本有病，拖到吉林已奄奄一息，最後『皇妃』被人領去，但『皇后』一[illegible]娘認領，「八路」的士兵對於「皇娘」頗有興趣，紛紛要見「皇娘」；「皇娘」便在飢餓，寒冷，羞憤，疾病，勞苦各種戕賊之下，死在吉林了。

未被共產黨帶去的一批人中，包括溥儀的姊妹兄弟姪男女等，共黨曾勸誘他們加入「八路」工作，皇姐皇妹們大吃一驚，婉轉而辭曰：「謝謝你的好意」，我們對於八路工作，「實在外行！」八爺笑而不強，讓她去了。他們在臨江大栗子呆不住，便雇了幾輛大車逃往瀋陽，此時已是嚴冬，中途歷經山區風雪之中，夜無旅店，睡在大車廂底兩輪之間。更困難的是糧食問題，他們在中途無人烟的處所，當然討不到米麥高粱，但很幸運的是被鬥爭之餘，還剩幾口箱子，飢餓到無可如何的時候，姑且打開箱子看看，卻是裝的魚翅，還有許多聽三五加立克香烟。他們只好在荒山野谷之間，生起火來，用雪水煮魚翅，吃完了淡煮魚翅之外，便是三五牌香烟。但沿途如有人家之處，他們仍然獲得許多款待，人民知道她們是偽滿的皇家呀。

這一行人逃到瀋陽之後，便各自投奔，五離四散，不知去向了。

陰關

·洗塵·

值此陰關，隨處可以看見人的一切動態，究和陽關不同，平日對於經濟漫不經心的朋友，逢到陽關，終還可勉強渡過，不至愁眉百結，陰關則不然，日期雖還有幾天，可是生路缺缺的，此際已都有急斷肚腸之感了。富有的，在陽關，吃耶誕酒，送年禮，固忙碌不迭，第此際的購年貨，選嘉禮，續較陽關更烈。現在街頭一切，不較陽曆更熱鬧嗎！記祖拜先，蒸年糕，家又幾為一致之習俗，莫能免，此則更為陽曆所無。陰曆稱廢，已垂卅餘年，雖多數人，大都怕此一關，但事實上偏又不能廢，豈不玄妙。

石米六千萬

洗塵

去年此時，白米一石，法幣五萬元，今年此時，已售至一百七十萬元，整整一年，恰恰調整到三十四倍，依此類推，則明年此時，石米應漲到五千七百八十萬元。此刻聽聽似乎害怕，其實試問在吃五萬元一石米的時候，你會想到米會值到石需兩百萬嗎？

傷兵卹金應調整

·孫壽成·

前有中國駐印遠征軍緬甸負傷互相社內一兵士，持捐冊來募捐，并出示國防部卹傷給典令，始知此人曰唐享清，廿七歲，湖南華容人，保駐印軍總指揮部高射砲營二連中士，於卅四年四月十一日受傷，每年卹金僅七千元。并將腿部受傷創痕與予視。

國家對於這批戰士，不應如是膜視，生活指數日高，對於受傷兵士之卹金，亦應照實情增加，否則七千元一年，不成為是笑話麼。

朱天菩薩

·程遠·

「朱天菩薩」，差不多婦孺皆知，當你偶而說起的時候，大家會衆言喋喋，但你若問他為什麼有這座菩薩呢，至少有一半以上的人會瞪目不知所問，乾脆地說一聲，簡直答不出來，但這裏面卻隱藏着一段幽祕的歷史：當明末清初的時候，流寇李自成攻陷寧武以後，守將周遇吉被戰死，相繼入犯居庸，守將唐通，太監杜之秩迎降，自成遂犯京師。太監曹化淳開門迎降，懷宗崇禎帝束手無策，深恐受辱，乃自縊於煤山，蓋明末清興的時候，一般人民感崇禎之壯烈，惟怒而不敢言，富于思想的人，為紀念已故的賢君起見，特設立一尊披頭散髮，赤足撩牙的怪形神像，這典型神像，却含了不少意義。察其容貌，為當時崇禎帝吊死于煤山之景狀，其肩所負者，為一串十三個人頭所組成的佛珠，是代表明朝十三代皇帝（太祖，仁宗，宣宗，英宗，憲宗，孝宗，武宗，世宗，穆宗，神宗，光宗，熹宗，懷宗），左手揑一乾坤，表示明朝雖亡，其政治經濟文化仍執于明手，右手執一鞭，是要把清朝趕走。而現今世人，祇知信仰朱天菩薩，自私地請求他保祐人口太平，却不知朱天太君是一個使我們欽佩而可模仿的一位聖賢。

人民飢橫死

·鹿士·

農曆戊子歲旦，據說太歲值鼠，邇翻通書，有：「戊子流浪欠調勻，春淹秋竭難耕耘，三冬瘟瘴方始起，疾橫災癀使人民，雖則玉女能結實，怎奈鼠耗割不成。」及：「歲中逢戊子，人民飢橫死，」等句，於今歲前途，似頗多不利。哀我小民，今日已不啻日處愁城，固何堪再受疾橫災癀之侵哉。雖語涉荒誕迷信，不足為訓，而我人亦但冀其終為齊東野語耳。第證諸歐洲方有鼠奪人糧之患，而我國雖尚不至向他國阿咪乞援，但惟人人之鼠者，幾遍地皆是，奪人之糧，抑人血肉，長此以往，人民其能不飢橫而死乎，則鼠年之說，誠不免令人杞憂矣。

漫談梆子戲

·渡雲·

筆者愛好戲劇，但不精門檻。家中父母子三人。大家嗜好平劇。析而言之，筆者尤喜話劇，妻子尤喜越劇，兒子尤喜影劇，因此一家戲迷，對支出方面，大有可觀。

平劇為綜合性戲劇。有徽調，後改皮黃，有崑腔，又有梆子。梆子者，胡琴加敲梆，故名；其始發源於陝甘，故一名秦腔。在遜清末葉盛行梆子，有人說清室便是亡於梆子，因梆子戲大都哀感頑豔，悲劇居多。可說沒有一齣戲，不唱「啊喲喲不好了啊！」，集中一切的不好了，清室便倒楣，這也是徽家而已！

例如：「紅梅閣」，「蝴蝶夢」，「陰陽河」，「九件衣」，「卜粱闖」，等，現在有好多已改皮黃，但其演出，不及梆子之舊與，若卜粱闖，今改北地王，而九件衣在上海從未見演出。

最近戲院以老派梆子戲為號召顧客，確也是一種生意眼。可是求之現在的伶人，會梆子的也逐漸減少了。

南朝聖君考

·渡雲·

舊曆歲暮，習俗有年祀之舉，大抵除了本家祭祀祖先以外；並祭天地神祇。上海五方雜處，各依各的鄉風，但知阿拉甯波人，年祀祭的是南朝聖君。年祀人家，買一張送年菩薩紙像，披在上座椅上。據父老傳說，這南朝聖君，只是南數省人獨祀的，其神像模樣，上面繪着一個大神，下面繪着五個小神，上註南朝聖君字樣，目前仍照其舊，但一般民衆，爲年代久遠，不知所祀果何神，用意果何在，其實倒是很有民族意義的。

所謂南朝聖君，是指着明末諸王說的。當李闖攻入北京，崇禎皇帝吊死煤山，消息傳至揚州，史可法馬士英當立明宗裔由崧爲福山，冀都南京，更號弘武。後清兵破揚州，福王逃蕪湖被擒，當有張國維等立魯王以海，於紹興監國，又有黃道周等立唐王唐聿鍵於福州，號峰武。後來魯王敗，唐王走，俱不成事。有遺臣瞿式耜立明宗裔由榔爲桂王，在肇慶起事。又有蘇觀生立聿鐭於廣州，號紹武，清兵南下敗聿鐭，迫桂王、桂王據雲貴，抗清十數年，後退緬甸，被緬人獻於清廷，明遂亡，由是南方閩浙雲貴兩廣遺民，爲懷念故主，定年暮祀祭南朝聖君。那幅案中之大神，即指崇禎帝，五個小神，即指福王，魯王，唐王，桂王，及紹武帝，一向流傳至今，而今清社既屋，由專制而革命成功，成了民主，這一套紀念，也應改良或廢止了吧！

臘戍果實

·龍套·

緬甸的臘戍，地在熱帶，又處在野人山山脈的尾閭，崗坡起伏，菓木衆多，所以此間產生的菓實，種類龐雜。舉凡吾國內各地所產生的桃，梅，李，柰，幾乎沒一樣沒有，櫻桃，枇杷，粒顆體狀，但比我國所生的略小，桃子也小而性硬，如水蜜桃的軟輭，卻不經見。惟柑子雖小，比廣東的新會橙和福建的福橘滋味甜得多：桂圓亦有而小，祇是荔枝不見，最多菓木是波羅密，其價甚廉，一個盧比可購一竹籮。波羅蜜有草生和樹生的分別，樹波羅蜜形狀甚大，幾同面盆圓徑，外邊皮亮，遍生栗刺，密集得同刺蝟一般，食時剖解，內實粒粒，狀似蒜頭、其色潔白，時味芒菓，但須一開即食，若經過三數小時，就要變有阿摩尼亞的氣味，但頗有多人喜歡吃這種變味的樹波羅蜜。香蕉大逾廣東所生，纍纍滿生芭蕉樹上，總之臘戍水菓雖多，不宜多食，多食之後，易生瘴疾。山腰坡側，層層是田，可種水稻，一年兩熟。荒地縱目皆是，惜乎乏人開墾，間亦有種植山茄：和馬鈴薯，蓮藕亦有、老而無味，若蘇州的嫩塘藕滋味：卻是沒有的。

上海福建中路
永信棉布公司經銷
大陸染織廠
出品
大鹿圖
雙鹿圖
得勝同朝
各種色布
總管理處
上海福建中路二〇一號　電話　九一五二五　九七八五八　九六〇八四
工廠
染色廠建國東路三八〇號　織造廠諸安浜東路六號

申新紡織有限公司
二廠：紗
五廠：
六廠：
七廠：
九廠：布
出品商標
雙喜　歡喜　寶塔　天女散花　童子軍
金雙雞　採花　光明　鐵錨
紅團龍　得利圖　金雙馬　及各色雙馬
天女散花　雙喜　馬狗　草牛　富貴
紅雞　藍雞　紅汽車　藍汽車
紅汽車　藍汽車　聚寶盆　漁翁得利

下層社會看新年

去年多少煩惱 △……忘在恭喜聲中
今年無限希望 寄於鞭炮響裏……▽

記者：定一

〔本報特寫〕廢曆新年又過去了，前人常說：『年年難過年年過』，這句話，似乎給人以無限回味。本月十日至十二日，記者蝸居在滬東，在勞苦大衆的社會裏，且記下一點零星片段：

春聯與發財

農村以及落後的城市裏，新年中不可缺少點綴是『春聯』，家家戶戶門上都張貼着紅紙字句，表示對新年的慶祝，有喪事的，則一律用黃紙或藍紙，以表『守孝』之誠，春聯這東西，是和廢曆年一樣，象徵着古老國家人民的守舊心理、

在張貼的那許多春聯中，字句都是老調，內容也是千篇一律『想發財』，有一家駁運公司門上倒很別緻：『駁駁運運人人忙忙碌碌，上上下下個個喜喜歡歡』。對仗很工穩，上聯下聯的含義也頗恰當，下聯就『自說自話』了。

燒香看尼姑

初一，到提籃橋『夏海廟』去，我倒并不是去燒香，而是去『瞻仰』燒香的人們。大新年裏，善男信女特別擁擠，廟門前擺了許多香燭攤子，廟的四週，有四五個說書先生，在那裏分別地講『[illegible]宋飛龍傳』之類，情形熱鬧得很。

正殿上，煙火裊裊地上升，檀香熊熊地燃着，燭架上，插滿了許多臘燭，有二個中年尼姑在旁邊照料，使人聯想到『阿Q』，此時，正有許多香客接踵地在頂禮膜拜。

燭架下面，放着兩隻蒲包，讓燭燃着，尼姑便拔將下來吹熄了，放到蒲包去，香客接二連三到來，蒲包就逐漸膨脹起來。

問一位老太太：『尼姑也揩油？』

『阿彌陀佛，我們是心到就算了。』這是她的回答。

和尚看姨太

『滙山』『百老滙』『東海』，這三個四輪影院，內內外外都擠得水洩不通，小孩子到處亂鑽，祗落得哭着退回去，就中以滙山的『松花江上』生意最好，看客像潮水似湧至。晚上七點鐘，人們都提早回去吃飯了，擁擠才減退一點，我走進百老滙，看吳祖光編導的『風雪夜歸人』。

『噢，兩個和尚』座旁一個孩子叫着，回過頭去，兩個和尚并肩坐着，一個光頭，一個戴氈帽，安閑地抽着煙捲。

戲院的廣告上說，這個戲是：『風流姨太太玩弄紅花旦』。電影開始，飾姨太太的孫景璐和紅花旦呂玉堃在銀幕上，認眞地做着，雖然是一個悲劇，却是以喜劇開始。

和尚看電影并不希奇，不過看了姨太太調情，萬一動了凡心，那怎辦？

甩炮隨風漲

警局禁止放鞭砲，但甩炮，原子砲，雙響炮還是到處風行，劈拍聲不絕於耳，玩的人大都是孩子，丟甩砲的更多却是成人。廢曆除夕，甩炮賣一千元四只，初三賣一千元三只，現在已賣到千元二只。

此外，是刺耳的鑼鼓聲，乞丐的哀求聲，賭博的叫鬧聲，新年，就在這樣的『忙』中溜走

衛生局派員赴京 請自來水設備

衛生局以本市市民強半未能獲得安全給水，致急性胃腸傳染病形成地方性病，每屆夏秋，輒告流行，特派衛生工程師楊銘鼎，於上週赴京，呈請衛生部，於美國貸款中編列自來水廠設備一所，及大量水管，約供二百萬人水量，聞衛生部頗爲嘉納，擬予考慮照列。

圖：城隍廟九曲橋遊客擁擠

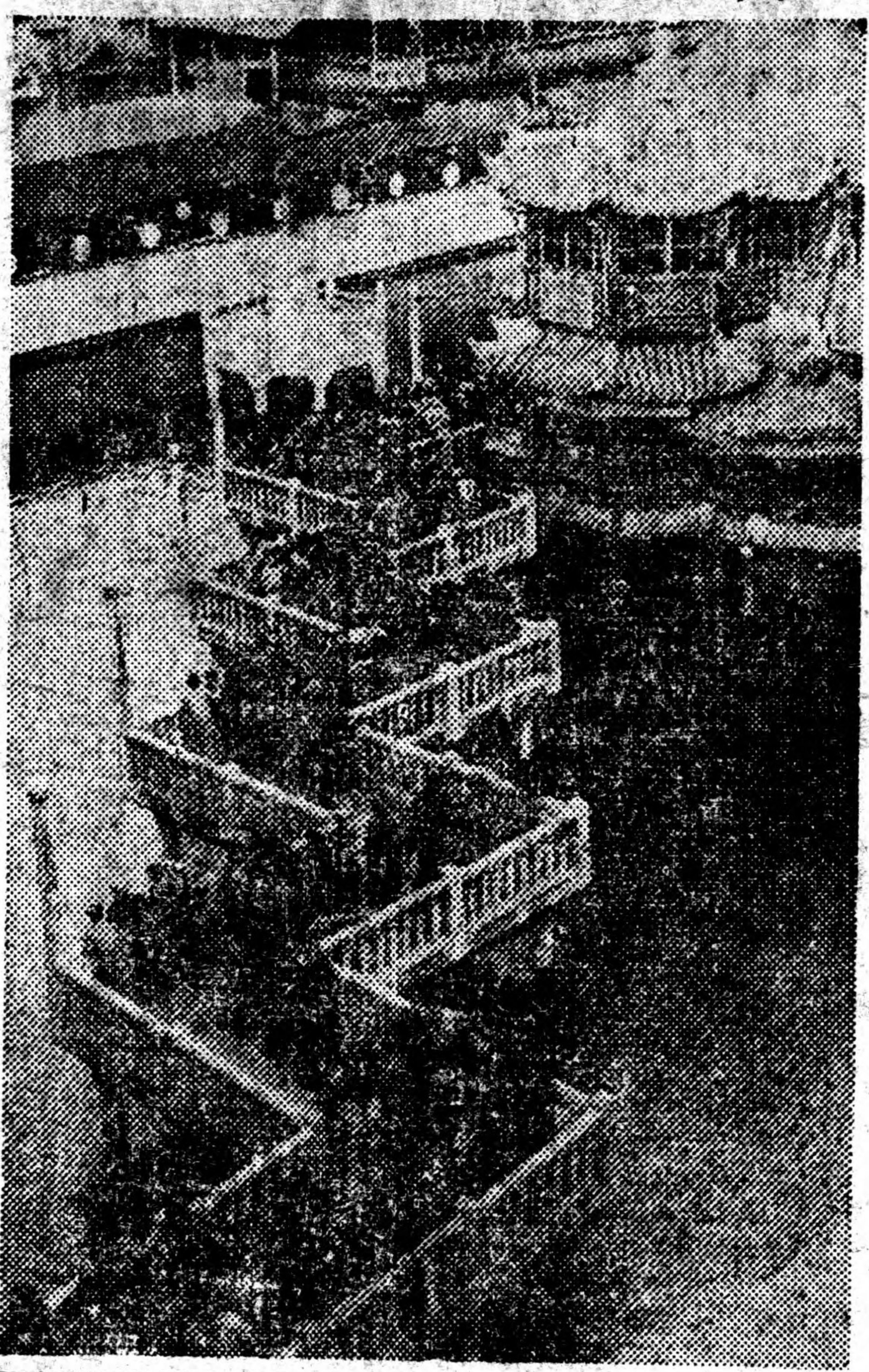

新年新消息 銀樓將復業
加這樣那樣加到千萬一兩 從此以後金價可入情合理

關於銀樓業恢復飾金買賣問題，據金融管理局方面消息：飾金價格依照中央規定，係按照中央銀行黃金牌價（每兩合美金四十元）加營業費用百分之四十，合法利潤百分之廿，目前約計每兩法幣八百六十萬元，工資一項，現由金管局與社會局正在商討論中，大約按總數再加百分之廿，合計每兩約乙千萬元左右，據該局負責人談稱，銀樓飾金恢復買賣後，將加強對銀樓業之管理，所有該業帳冊，均須於事前送往社會局查核蓋章，每日庫存及買賣數額，并須報告金管局備查，今後黃金黑市，可望一舉消滅，在嚴格管理政策之下，金價當可獲得合理之安定。

吳開先明晉京 社會局決拋米

糧食部奉行政院張院長令，於本月十五日召集京、滬、平、津、穗等五市市長及社會局長，商討有關擴大全面配米事宜，社會局長吳開先氏，定十四日夜車晉京參加是項會議，社會局定今（十二）晨九時，召集休市各米商談話，商談有關本市食米價格，及供應等問題，民食調配委員會常委任顯羣氏亦將參加，惟春節以來，市場紅盤尚未開盤，各零售米商，連日出售價格極為混亂，昨日門市米價每石竟有售至二百萬元以上者，據社會局吳局長語記者：社會局為防止米價紅盤波動，決定於十四日拋售上等白米，數量儘量供應，至價格問題，則將臨時決定。

潘公展 慰勞傷兵

上海各界春節勞軍團第一組由潘議長公展主持，於十日上午十時偕各界代表一行五人，暨戲劇團一隊，蒞臨新市區聯勤總部上海總醫院，由該院王院長士成，陳主任欣佛接待，潘氏旋赴各病房向傷患官兵逐一慰問，情意懇切，狀至愉快，嗣至大禮堂參觀滑稽京劇，並對輕傷患官兵致慰問詞，語多勉勵，官兵報以熱烈掌聲，十二時離院，攜來大批慰勞品猪肉，糖果，香皂，香烟等，當即由傷患代表領去轉發。

麗都大戲院 軍警衝突！

〔本報訊〕麗都大戲院於前日上午十時，有海軍士兵陳如飛擬侵入看戲未遂，經軍警督導組將其勸阻出外，詎陳竟懷恨於心，當於晚間十時糾合海軍卅名前往報復，并加吵鬧，駐院警士劉文鵬上前勸解無效，反被包圍凶毆，劉警當取佩槍自衛，不料各士兵見狀，乃上前奪槍，因此在爭奪槍械之時，突告走火砰砰二響，其中流彈擊中海軍苗冠慶之右腿，此時經巡邏隊到場，拘獲禍首陳如飛一名，并將受傷海軍及毆傷警士，分送醫院求治。

方主委希改進 對過境新兵住宿

市黨部方主任委員前應聯勤總部郭總司令暨駐華美軍顧問鮑上校之邀，赴京參觀各界招待過境新兵之營房，業已事畢，於九日晚乘夜車返滬，主持各界春節勞軍典禮，方氏日昨接見記者談稱：此次被邀前往參觀首都過境新兵營房，至感愉快，於九日晨由聯勤總部高級官員陪同赴下關浦口一帶營房參觀，各地營房設備極為完備，周圍環境亦甚優美，各新兵對首都各界盛意招待頗表欣慰，其精神亦為之振奮，方氏又謂，上海各界首創全國招待過境新兵，數月來在熱心人士贊助下，頗具優績，深為蔣主席暨中樞人士所讚許，今後仍盼熱心人士繼續贊助，對新兵住宿力求改進，藉增戡亂力量。又悉：方氏擬於日內邀請吳市長暨各界領袖，會商有關新兵招待事宜。

今明後三天加早場　大明　二四六九　15半45時……仙壺幻境……奇妙巨片·豪華五彩

今明兩天晨加早場　國泰　二四六九　半45 45時　絢爛五彩五星熱鬧巨片合演　快活林中文字幕

今明兩天　美琪　二四六九　15半45時　今天……五彩春滿鳳城……歌舞巨片

三院一律　南京　二四六九　15半45時　麗泰海華主演仙女下凡　五彩歌舞無上巨片

加映早場　麗都　二四六九　半45 45時　韓蘭根關宏達華香琳合演從軍夢　滑稽巨片

持手槍攔路行刼 喊一聲留下包來
曹錕的十三歲姪孫 儼然是梁山上好漢

〔本報天津通訊〕本市最近發生了一起十三歲小孩子持假手槍路刼的怪案，小孩子名叫曹繩業，到明年二月纔滿十三歲，是故北洋政府總統曹錕的姪孫，在本市慈惠中學初中肄業，家住第十區濟南道三號，本月一日下午六點鐘，曹繩業拿一把假手槍在離家很近的四川路，泰安道口徘徊，當時正有行人趙肅新（女，十七歲）和她的母親經過，曹繩業突然背後大喊『站住！別動！』然後又喊『把包袱給我』。

隨後便一手拿『槍』，一手搶了趙肅新手裏的包袱逃走。趙肅新當時被嚇住了，過後發現是個小孩子搶東西，遂跟在背後大喊『截住！』曹繩業忙亂間順四川路逃跑，立刻便被附近值崗的警察捉住，他在警察局裏承認搶了東西，但他說這是『繼母不仁，自行謀生，迫於衣食』纔冒險幹的，警察局認為這種行為觸犯了『懲治盜匪條例』，怎奈他是個不滿十三歲的小孩子，不足法定年齡，昨天已把他解送到地方法院照『保安處分』訊辦了。

初次出馬即被捕 供道繼母太不仁

不滿十三歲的小孩子，而且是故北洋政府總統曹錕的姪孫，持假手槍行搶，被捕後坦白招供，但說是『繼母不仁，迫於生計』這不得不說是件怪新聞，記者爲了明瞭事實新相，昨天晚上七點鐘，特到第十區濟南道三號的曹公館去訪問。

濟南道三號是所大宅第，一所走汽車的大門，兩旁有三個電鈴。記者第一次按鈴，十分鐘後纔有位五十多歲的老頭，湊到大門上的洞口，向外張望，記者客氣的說明了來意，再遞一張名片進去，或許是多防謹慎罷，半小時之後，曹繩業的父親曹士譽（字厚臣）一位三十多歲穿長袍的人，再一次自門洞向外張望，但終於客氣的把記者讓進了大門。

大門旁用作堆劈柴的門房暫時充作了會客室，記者站在一堆劈柴上開始訪問．曹士譽躲避着記者的問題，甚至連姓名都不肯道出．他說曹繩業是他的不肖子，而且也是唯一的兒子，但在學校裏養成了壞習慣，在家時常偷竊，打罵相加，仍不收效，到了『不可理喻』的地步，[illegible]甚至遊蕩，并在爲這個不肖子所苦，『有心[illegible]係、怎奈他還不足成年，提他出去，也要親友們幫忙纔成。』

繼母氣成病 孩子太不肖

據曹士譽說，曹繩業四歲便死了母親，現在是繼母。他說：『繼母對他也沒有辦法，如今被他氣得要死，病在床上，天天六，七個大夫瞧病，大人豈能被孩子氣死？無奈她是繼母，祗恨孩子不爭氣，有時她被氣急了時說：『若是我的親生兒子，我早打死他了！』可見她也有她的困難。』

曹士譽把他兒子的不肖歸到學校去，他說曹繼業最初在浙江小學畢業，升入浙江中學，去年被開除，纔另入慈惠中學一年級，現在放了寒假，被關在家裏，爲了防止他的壞習慣，嚴厲的在家受管束。更爲了使他不受一羣壞孩子的引誘，他的同伴不許進家來的。

對於這次的不幸，曹士譽說全不知道，他說剛自北平請大夫回來，祗聽說孩子於兩天前趁我不在家溜出去了，到如今不見回來，心裏還在納悶，記者告訴他曹繼業用假手槍行搶的事，他又說：『底下人也在嘀咕，說他用洋鐵片弄了個假手槍，其實假手槍是沒有多大罪的，不過，這個孩子實在也是太胡鬧。』

做強盜 是學電影

話又轉到他們的家庭，曹士譽說家教一向是很嚴的，怎奈曹繼業不聽管教，有不規矩的行爲，他說：『我常給他講道理，憑我們住着洋樓，那兒會短錢化，祗要向我說，譬如看電影我總會給的。』談到弄假手槍的事，他說這是小孩子看電影受的影響，『他常偷着去看福爾摩斯一類電影的』！

曹士譽對於家世不肯說，但經記者調查出他的前妻是楊柳青有名的石家的小姐，前妻遺留下一個孩子，便是曹繼業，四歲起便失去了母親，繼室是張氏，生有一個八歲的女孩子，至於有沒有待遇差別的情形，除去被捕的小孩子曹繼業所說外，接近這家的人也有點微言，但談到這一點時，曹士譽是絕對否認的，而且還鄭重的說明，繼室害着最厲害的病，完全是被這個『不肖子』氣出來的。

這是個社會問題，或許也是個複雜的家庭問題，記者道聲『打攪』後，走下柴堆，背踏深可沒足的積雪，走過漆黑的庭院，擠出了大門

今年徵兵六千名 六月底前要完成

本市本年度徵兵，原分兩期辦理，第一期配額三千六百名，應於三月底前完成，第二期配額二千四百名，應於九月底前完成，當局現為簡便手續起見，將兩期併為一期辦理，即限於六月底前完成，共徵兵六千名；上海師管區業已接奉此項命令，準備工作正積極進行中。

實行民主須提高勞工文化水準　本報『勞工園地』代表工人說話

要建設新中國必須提倡工業化本報願竭誠為全國工業界服務

申九被捕兩工人 均自認為共產黨

本市澳門路申新第九廠，男女工人為向廠方提出無理要求不遂，劫持廠房，屢經主管當局前往勸導，毫無誠意接受，於本月二日，廠內工人竟作有組織之暴動，對抗到場勸導之軍警，釀成不幸事件，當場逮獲行跡可疑暴動工人二百餘人，帶局訊問，其無辜被累情節較輕之工人一百九十八名，業由申九善後會派代表，於九日（廢歷大除夕）下午分別覓具妥保，予以開釋，尚有工人三十八名，嫌疑重大，由警察局派員繼續審訊中，內中楊光明，胡寶良兩名，經訊問結果，自認為共產黨員，茲探錄楊光明自白書，及兩人供詞筆錄如次：

楊光明自白

楊光明，二十二歲，江蘇高郵人，家境一父，一母，一姐，一妹，一弟，父母姊弟現在淪地，祖在滬地，三歲隨父去東北，六歲返滬，後又隨父去漢口，自從七七戰爭爆發後，東逃西奔而湖南，那時十四歲，進炮兵技術研究處技工訓練班，隨着戰火追近，我們又向四川而逃，到了重慶，就加入社會工作，那時勞動協會，有朋友名叫郭楚槐，他把那時社會情形，解釋給我聽，再者我看見政協決裂，再由個人的思想關係，所以就由郭楚槐介紹，加入中國共產黨，手續非常簡便，勝利之後，來到滬地，就到隴州路勞動協會報到之後，就由王毅明連絡，直到現在。至于對于工潮，本人是加入之一，裏面詳細情形，是出于大家的心情，為了要配給物品而起，至于黨裏主要人員，我不知道，因為我到現時，一點情報也沒有給共黨，所以共黨也不能信任我也，對于申九有無其他共產黨員，那是組織關係，我不明白，中華民國三十七年二月八日上午十二時楊光明（指印）。

楊光明供詞

楊光明於被捕後，經警察局派員訊問，茲覓錄訊問筆錄如下：

問：姓名，年齡，籍貫，職業，住所？

答：楊光明，年齡：二十二歲，籍貫：高郵，職業：申新九廠銅匠，住所：申新九廠工房四區十六號。

右被訊問人、因申新九廠工潮一案，於本年二月八日，在警察局預審庭訊問筆錄如左：

問：申新九廠這次工潮是誰發動的？

答：申新九廠這次工潮，先要說發生原因，就是為了廠方有兩期的配給物品停發了，聽說各部份，都曾向廠方交涉，就是我楊光明也曾向工會理事長茅玉庭要求過，並無答覆，銅匠間的朋友都知道的，過了一個多禮拜，工會和廠方，均無答覆，所以才發生了這次風潮，申新九廠的部門太多，各部門均有代表參加，如譚錫賚，還有一位細紗間的面孔認識，名字我說不出了，差不多有代表一百多人哩。

問：你可知道這次工潮組織的內容嗎？

答：選舉代表是譚錫賚的，領導糾察隊的是楊長敏，我是代表說話的，還在關車以后，在準備向廠方第一次交涉談判，有一位王仲良向大家代表要求全體去向廠方商談。

問：為什麼演變到關鐵門，不准出入呢？這是誰主張的？

答：關車的當天，晚間即是你們警察沒有到的前二天，正在我們和廠方談判的時候，忽有一位自稱新聞記者來到申新九廠，我們是非常歡迎的，結果因為這位自稱新聞記者，行動神祕，並無採訪的準備，所以大家要看他的身份證，正爭執間，後面忽有一位舉出手槍來示威，於是工友們嘩然異常，當由工友楊長敏將他的槍奪下，推到廠裏去，結果聽說楊長敏，會向普陀路分局去報過，據說這自稱新聞記者的，是普陀分局派來的，所以才關了鐵門，非經查明身份不能隨便進去，這就是一位姓金的主張的，名字不十全清楚，面孔蠻認得。

問：你知道保管鐵門鑰匙的是誰？

答：我記不了這麼多，實在不知道。

問：當天下午軍警及關係當局，來和你們談話，是誰反對派代表出來談判的？

答：聽過各方面長官的指導，我們工友的代表楊長敏，當時曾爬越鐵門，打算出來談判的，但是人聲嘈雜，一部份工人反對，因而未果。

問：誰設計擲石磚撒硝鏹水自來水打軍警呢？

答：這情形我不知道，也許楊長敏他們知道。

問：誰導演勞資戲劇，教唱歌的，你知道嗎？

答：這我不十分詳細。

問：你曾參加過什麼團體？

答：過去在重慶較場口事件發生後，由一位郭楚槐先生介紹我加入中國共產黨，最近也曾和王仲良他們一百六十位結拜過弟兄，其他沒有參加過什麼團體。

問：你在重慶參加共產黨，到上海來做工，是用什麼方法和他們連絡呢？

答：我是在卅五年七月間來上海的，是向福州路勞動協會去報到，並向勞動協會說明我是現在服務申新九廠，差不多過了一個多月，就有一位王毅明先生到申新九廠來看我，當時他們要和氣（指王）指示我和工友們如有較好的朋友，儘量發展同志關係，以後每一禮拜見面一次。

問：申新九廠工潮發生，你最近一次和王毅明見面是在什麼地方，他可約你下次見面的時間和地點嗎？

答：最近一次是在二禮拜前，約在西康路靈飛路口電車站頭，和王毅明見面的，他約我下次見面的地點，是康腦脫路膠州路四角，時間就是明天（九號）下午三時上下不過三分鐘，一定見面的。

問：王毅明的身材是什麼樣子？

答：身材比我矮一點，並不胖也不瘦，不戴眼鏡，穿學生裝，飛型衫，沒有一定的，講本地口音。

問：王毅明對你可曾指示過工作要領嗎？

答：工作上並沒有什麼指使，不過他向我問過，申新九廠最近的情形，並且向我談談，最近共產黨軍的戰況，以及這次學生為了港九事件的游行，完全是愛國運動，政府這一殊的壓迫，實在遺憾！

問：你進申新九廠做工，是誰介紹的？

答：我進申新九廠，是我姊夫梅方奎，介紹給申新廠丁部長的。

問：你姊夫梅文奎現在那裏？

答：他（指梅）也在申新六廠做銅匠，是勝利後和我一齊進廠，他（指梅）是丁部長親戚。

問：你進申新九廠後，發展到幾位同志關係？

答：我們發展同志關係，是須要以上的條件：㈠要識字，㈡要溫和，㈢要認識社會，㈣要能了解國際形勢，㈤要能保守祕密，合乎標準的太少，所以直至最近二個月前，才發展到一位胡寶良同志。

問：發展到胡寶良一位同志，我可向王毅明說明過嗎？胡寶良填過入黨書嗎？或自願書？

答：胡寶良寫過自願書，我已經轉交給王毅明了。

問：王毅明可曾和胡寶良見過面嗎？

答：還沒有見面，王毅明也沒有約過他。

問：以上都是實在的話嗎？

答：都是實在的。

中華民國三十七年二月八日楊光明（指印）

胡寶良供詞

姓名：胡寶良，廿四歲，無錫，申新九廠銅匠間工人，住址：四區工房十六號。

問：你為什麼參加共產黨呢？

答：因我們銅匠間代表楊光明，勸導我叫我參加的。

問：你在何時參加的？

答：我在半個月前。

問：你加入共產黨時，楊光明有什麼東西交給你？

答：楊光明交給我自傳要點一紙，叫我在半月內寫好交給他，就可加入共產黨。

問：你現在有無將自傳交給楊光明呢？

答：我因意思不懂，由楊光明先在我自傳紙上寫好要點，我依要點寫好一篇自傳，交給楊光明，楊光明當時遂認為可以了，故將自傳發還我。

問：有無其他手續？

答：沒有。

問：這里用鉛筆寫的自傳要點一張，是否是楊光明寫給你的？

答：是楊光明寫起交給我的。

問：這幾張用洋漆水寫的自傳，是你自己親手寫的自傳嗎？

答：是我自己親手寫的，在半月前。

問：你交自傳在什麼地方呢？

答：本廠放工後，在四區工房十六號寢室裏，交給他看的。

問：以上所說實在嗎？

答：實在的。

中華民國三十七年二月九日胡寶良（指紋）

職業件工年獎爭議 評斷會決定處理辦法

【本報訊】上海市勞資評斷委員會，於二月九日下午三時，召開第十七次委員會議，到主任委員吳開先，委員水祥雲，范才騤，董仁貴，張維，徐寄廎（戴藹廬代），專門委員李劍華，趙班斧，沈鼎，周學湘，列席者社會局調解科長吳振邦，該會祕書顧鳳樓等，由吳開先主席。（甲）報告事項：㈠輪船木料工業商業同業公會，呈請制止勞方擅增底薪案，經召集雙方數度調解，得雙方同意，依據上年六月廿八日原協議酌訂新協議，分令新遵在案。㈡社會局年終獎金處理委員會，已告結束，本會所派一部份職員協助調處各案，均經分別處理竣事。㈢准社會局移送西服，時裝，皮鞋，縫製皮貨，西式女子服飾等五業件工，要求年終獎金爭議，轉請評斷過會，即經分別召集勞資雙方數度指導協議，未獲結果，已另擬具處理意見，提請討論。㈣准社會局移送獎釘業工人，要求年獎爭議，調解不成，請評斷一案，查該業工人，係職業件工，過去並無年獎成例，參照西服等業年獎辦法辦理。

（乙）討論事項：關於職業件工，要求年終獎金爭議一案，擬具意見，請討論案，根據該五業向例情形：㈠西服業：該業向無年終獎金，但據工會報告，去年會有和興新亞等十家西服商店，發給年賞五萬至念萬不等，有例可據，然另據同業公會報告，上述各店並非年賞，係預借工資，均於次年一月份扣還。㈡時裝業：過去並無年賞，但據職工會報稱，去年有國光造寸賞一鴻翔等二十一家，發給五萬至念萬不等，然資方始終否認，雙方均無確實佐證可資參考。㈢皮鞋業：該業勞資雙方，於三十五年三月十四日協議筆錄第八條末段，載有『件工由資方根據考獎成績優良者，酌給酬勞』字樣，但迄未履行，去年年底資方甲級商店，多有預借工資三萬至念萬元，於次春開工時一次扣還，或分數次扣還。㈣縫製皮貨業：該業西商部，去年曾發年賞二十萬至三十萬元，華商部略有發給，但並非年獎名目。又西商部，今年已發給每人二石三斗五升食米，作為年獎。㈤西式女子服飾業：勞方稱卅五年社會局和解筆錄中，曾規定酌給年終獎金，故有開紋等家發給三萬五萬十萬不等，今年西商部，已發給每工四百萬元。經討論結果，議決：㈠各該業件工年獎，應依照各商號已往成例辦理。㈡各該業商號，如無年獎成例，而工人因值年終需用款項時，得暫向資方預借工資，惟最高不得超過二百萬元，但亦不得低於五十萬元，㈢前項預借工資，應於借款之次月份起，就工資內分三個月平均扣還之。㈣各該商號，勞資雙方已借支工資者，不得增減。

【本報訊】社會局勞工處，於農曆新年照常辦公，惟勞資爭議案件之調解審議暫停，自今日起以前未了案件，均將分別發給通知書，定期調處，關於卅六年年終獎金糾紛，均已結束，未了案件繼續辦理。

吳市長吳局長 函謝工界慰問

市總工會，前為同濟學潮與舞廳業事件，曾備函慰問吳市長吳局長，現已接獲覆函，原文如後：

一、吳市長函：『接貴會公函，並承水準理事長，業常務理事，聯袂蒞府慰問，至感殷注，此次本人調處同濟學潮，自愧誠信未孚，致遭意外，所幸軍警用命，奸謀未售，今後尤盼各方通力合作，推誠相助，共遏亂源，以維國本，特復佈謝，即希耆照為荷，此致上海市總工會。吳國楨啓二月六日』

二、吳局長函：『昨承湯翰，渥蒙存慰，復殷殷慰問，深表憤慨之情，勗勉欣感，用修寸楮，藉伸謝忱，此致上海市總工會。吳開先二月六日』

美孚油廠產業工會

理事長　宋志明

成立日期　卅五年八月三日

會員人數　一二七三

會員素質　中學百分之二十　小學百分之三十　餘粗通文字

會員組織　以工作區別劃分小組

福利設施　合作社診療所

會址　浦東居家橋廿五號

工會介紹

全國鐵聯要求 按月調整指數

全國各機關團體報社公鑒：查本月五日，立法院院會中通過立委劉志平等四十餘人，所提『建議政府對文武職人員之待遇，改為每月按生活指數調整一次，並恢復配售食糧，提高各機關技工及工役薪餉，詳定裁員善後辦法案』：㈠全國文武職人員待遇，每月按生活指數調整一次。㈡恢復食糧配購辦法，政府如因貼補過鉅，可每半年或一年將售價略行提高，㈢技工及工役薪餉，應按公教人員之比例調整，即亦須較舊標準增加百分之百以上，以期公允。㈣裁員之始，政府應先定周密辦法，並絕對禁止各機關一面裁員一面添人，對於被裁人員及有充任公務人員資格者，政府應舉行總登記，同時政府並應設生產機構，使此一部份人員，從事生產事業工作，政府將其調往邊遠省份，將來各機關如空額過多，非添人不可時，亦應請政府自己登記之人員中，考試遴派，並定合理之客觀標準，開始裁人員時，應先裁兼職兼薪者。㈤改善文武職人員之待遇，須不增加老百姓的負擔，而另行開源節流，最好的開源辦法，即是徵用全國大小貪官污吏的國內外的財產與存款，此事各方已一再向政府建議，各然實行，此其時矣，所謂節流最重要者，即對於將民脂民膏流入私囊之貪官污吏，嚴加懲治，此二事同時進行，則國庫絕對可以充裕，文武職人員的待遇，絕對不會沒有着落，而各機關工作效率，亦可以增加，以上五項，為鞏固羣策謀福利，為社會解糾紛，上安國本，下定羣情，讜論宏謨，景仰無似，本會謹率全國卅萬鐵路員工，竭誠擁戴，除電呈立法院長及全體立法委員，表示敬意外，相應通電敬請我全國機關團體報社同申意見，促其實現為禱。中華民國鐵路工會全國聯合會丑虞印

上海市穀社通告

本社定於本（二）月十五日下午二時假座河南路天后宮橋堍市商會大禮堂舉行社員大會歡迎贊助人陸京士先生并改選理監事業經分函查照在案凡我社員如有未接是項通知向各登記處登記者希即來社補行登記或逕向會場報到參加幸勿延誤為要

中華民國卅七年二月十日

籌備主任方如升

社址中正東路滬貿商場會大廈三一一室